朝報

中華郵政特准掛號立券之報紙

內政部登記證警字三三四二號
中宣會登記證中字一八四九號

廣告價目
（一）短行每日每行八角五行起碼
（二）長行每日每行一元六角三行起碼
（三）刊登新聞中間新聞論前後加倍收費
（四）長期包月刊登格外優待

定報價目
本京定報每月洋七角每三月洋二元半年三元六角全年六元八角外國定報半年起碼每月洋二元郵費在內外埠函定先惠報費空函不復郵票代銀十足照用如願代設寄售分銷另有詳章函索即寄

本館營業部電話二二四八八
本館編輯部電話二二六九三

中國郵政管理局掛號六一六

館址南京新街口北　今日出版三張　第八百十八號　售洋二分四厘　電報掛號二六零零

國民大戲院

今天偉大貢獻

價目　日場　樓下三角　樓上四角五角　夜場　樓下四角　樓上五角六角

六歲以下兒童不准入場，十歲以上概售全票

務請早臨！

藝華有聲對白鉅片

國產有聲鉅片，在本院最新式之影機放映，發音清晰可知。

袁美雲主演

王引　韓蘭根　王桂林　周璇　許曼麗　姜修　秦桐　趙曼娜　倉隱秋

通力合作

姑娘南國化身來，
豐度翩翩費疑猜。
空負佳人纏綿意，
個中祕密難公開！

化身姑娘

編劇　黃嘉謨
導演　方沛霖
監製　嚴春堂

中國第一部別具風味奧妙無窮的偉製

忽男忽女　若即若離　似癲似狂　亦驚亦喜

中孚銀行

儲蓄部廣告

活期儲蓄　一元即可開戶　隨時存取　不拘多少　利息最少五厘最高八厘

備有詳章　承索即奉

地址：中山東路鹽政牌樓　電話：經理室二一七五二　營業室二三〇五七

欲免臨時拮据　必須平日儲蓄
既能孳生利息　又可培養儉德

本行辦理儲蓄有年利息優厚保障穩固印有各種章程承索即寄

南京上海商業儲蓄銀行謹啓

分行行址　建康路
支行行址　下關鮮魚巷
支行行址　大行宮
支行行址　北門橋
辦事處行址　中華路
辦事處行址　三牌樓
辦事處行址　昇州路
辦事處行址　四牌樓

曾文正公季女演說

不贊成解放運動

婦女須重舊道德免身敗名裂

在婦女學術研究會招待會中

日昨午後三時、首都婦女學術會研究理事會、假童家巷玄圃招待最近來京之曾文正公季女年已八十五崇德老人聶太夫人紀芬氏、與會者除該會理事李德全、張默君、管梅瑢、楊鳳珍、陳翠貞、謝文秋、胡仲英君等外、尚到有張太夫人（即詩家儀孝老人）、保君建夫人、楊夫人、會員張鏡歐張俠魂李竹庵君等、三時後、崇德老人偕其女公子卓宣謀夫人至、少坐後、遂由張默君氏起立致歡迎詞、備述同人敬仰之意、並請曾氏對于中國婦女運動予以指導、

（崇德儀孝兩老人玄圃留影）

老人答詞　略謂予對於學術競進、固所贊同、而近年所謂解放運動、未敢贊成、因過去一般談婦女解放眞義者、類多年幼無識、一時隨衆盲從、及至身敗名劣、一憂憤以至於自殺者、比比皆是、予以爲欲糾正此種錯誤、仍須從注重舊道德入手、目前中國婦女界極其散漫、予老矣、無能爲也、仍盼諸君出而領導云云、旋由張太夫人致辭、對曾氏演講須注重舊道德一點、固極表贊同、惟以救國救民之責任、亦應與男子共同負擔等語、

李德全謂　新舊道德各具所長、各有其短、吾人貴能截長補短、合而爲一、以應世界潮流之需云云、末由各理事會員及來賓卓夫人等、相繼演說、各有精義、大意均對兩太夫人品學、推崇備至、最後於園中攝影、至六時盡歡而散、

中大體育科

室內運動表演

夜間並舉行遊藝會

【本報消息】中央大學體育科，於昨日午後四時舉行室內運動表演會，校長羅家倫，教部督學郝更生，均參與盛會，先由體育主任吳蘊瑞報告室內運動會意義，繼由校長羅家倫致詞，略謂：在非常時期，我們要感慨激昂云。即開始表演，節目有團體操，吊繩，土風舞，雙槓，墊上運動，吊環，跳箱，助跳台，踢踏舞，木馬混合器械。昨日參加女生有葉學普，查良佩，黃薔英，周多福等，男生有葛衞康，張捷春，吳之仁等，夜間並舉行遊藝會云。（水）

戴傳賢抵星洲

將轉德探候汪氏

我國參加世運會政府代表戴傳賢等一行出國後、昨電京稱已於二十八日離新加坡西行、聞戴俟抵馬賽登陸、轉德探問汪主席、

教部自編

中小學教科書

教育部邇來自編中小學教科書頗多、已陸續交由各大書局印行、業經出版多種、聞近又編成小學教科書初級用國語第一冊、及算術第一至第三冊亦經交上海商務印書館等二家印行

京中學師範畢業會考程序

京市中學師範學生畢業會考、已由社會局決定、於下月廿二廿三兩日分區舉行、定爲會考科目、國文、英文、算學、史地、理化五科、至生物公民二科、因教育部已規定免考、故本屆不列入會考程序中、前二屆有一科或二科不及格、參加本屆會考者、一併於各該科考試時考試、初中自然科不及格者、考理化生物二科、已有一科補考及格者、考試其餘一科、歷史或地理不及格者、考試史地科內各該部分、高中或師範之物理或化學及歷史或地理不及格者、考試理化或史地科內各該部分

中央自治委會計劃

推廣全國鄉村國術教育

已推李宗黃擬訂施行方案

中央自治計劃委員會、爲增強各地民衆體格、發揚民族精神、特計劃推廣各省縣鄉村國術教育、已推副主任委員李宗黃等擬訂施行方案、聞將來各縣農民實施國術訓練、由該會分派自治工作人員担任指導、此外對鄉村衞生教育、亦擬訂爲推進地方自治中心工作之一、藉期振刷全民精神

俞俊珠律師代表吳倉緊要啓事

茲據上開當事人來所聲稱（倉）自民十五年（奉）江蘇省黨部委爲六合縣黨務籌備員以來十載于茲恪守黨紀努力工作近因自灌雲縣黨部請假返六合因事留城寓六峯旅館詎于二十五日晚九時許突有高霈及縣黨部幹事周宋郁德人等率領暴徒多名擁進房間謂係稱奉陳特派員令肆意翻搜歷一時之久後並將倉帶縣府拘押嗣經郝縣長論依法具保暫釋其時已至深夜二時橫逆之來威脅及個人之自由現除敬候省黨部解決及在司法上求保障外用特函請貴大律師代爲登報聲明以明眞相免亂聽聞云云前來據此合亟代爲登報聲明如上

事務所　南京鷄鵝巷五十九號

參加倫敦中國藝展會展品南京展覽會

（展品）一、參加倫敦中國藝展會中國出品之全部　二、國外參加展品之照片同時陳列並附簡目注明各古物收藏所在使國人知吾國古物流傳國外之情形　（會場）南京考試院明志樓　（會期）六月一日至二十一日　（票價）每人法幣五角學生兵士警士有制服證章者及有證明文件之團體券每人法幣三角星期日一元　（售票處）本會門首及南京上海銀行與各分行

說明　此次展覽目的在使國人對參加倫敦展覽會古物重加印證且借此得知吾國古物流傳國外之情形及其收藏所在前次上海預展會既參觀者可增加興趣未參觀者尤不可失此絕好機會

天津　盛錫福帽廠

南京發行所

開幕大減價

太平路松濤巷斜對面　電話二二六五三號

江南汽車股份有限公司成立南京總車站啓事

本公司在中正路淮海路口（中央商場南首）新建南京總站業已工竣、茲定於六月一日開始營業、原設西華門之京杭路南京站及白下路之南京分站暨中華路之京湖路南京站同時撤銷、惟爲便利旅客起見、仍於中華門（原址）設中華門站、以利上下、嗣後本公司經營之京杭京湖兩路長途汽車、均由總站開行、尚有陵園遊覽車、亦改以新街口站爲起點、仍循原駛路綫出城、惟不再繞行中正街、深恐各界未盡週知、特此公告、

大華大戲院股份有限公司鳴謝啓事

逕啓者本月二十八晚本院舉行開幕典禮荷蒙 各界光臨指導並承 寵賜嘉珍光輝四壁拜領之餘曷勝感謝惟是院址狹窄嘉賓滿堂招待不週諸多簡慢事前分發東邀因時間匆促恐欠週密良深負疚特此鳴謝並道歉忱希請 各界鑒諒是幸

介紹書家錢名山先生

潤例　中堂四五尺四元六尺六元八尺八元　楹聯同上　屏以每條計三四五尺四元六尺六元八尺八元　榜書每字三元逾尺加倍　扇頁四元

介紹人　陳布雷　滕固　蔡培　陸銘德　于右任　蕭同茲　張大千　王公弢　柳翼謀　黃秋岳　嚴愼予　石信嘉　張道藩　姚味辛　張客公　顧希平

毘陵書家錢名山太史嘯傲林泉閉關掃道德文章爲世矜式而書法尤馳譽一時凡得其寸楮尺縑者莫不視同拱璧茲者道出京師索書者衆同人等爰爲定值並代介紹

錢雋遜　金誠夫　程滄波　同啓

收件處　中央日報社　朝報館　中華書局

鈞清館舊藏書畫展覽會

本館舊藏宋元明清精品書畫計大小數百餘件寸絹巨幅之奇珍什襲追遠逸士學人之手迹羅置周詳另印目錄以備參致倘祈各界不吝賜顧

時間上午八時至下午七時

注意實價無讓當日回換

地址中華路青年會二樓　日期本月二十九日起六月一日止

敎

留德醫學博士譚守仁

主治婦內外花柳科

門診上午十至十二時　下午二至五時（下午五至七時在住宅應診）

診所新街口中山東路七十二號（住宅山西路珊瑚路十六號）

電話二二〇九三（診所）三一六八二（住宅）

日關東軍發表聲明後 平各使領均極注意

日新增部隊今晨將到平 永見昨晨赴平訪晤宋蕭

【本報二十九日上海專電】華聯社天津電、自關東當局非正式發表、日將廢九國公約聲明後、平各使領均極注意、預料當係將有某種動作之先聲、

【北平二十九日電】日使館武官今井談、㈠日新增部隊第二批、三十日晨到平、外傳日軍將有一部駐守南苑說不確、豐台係後補駐兵地點、日前尚未開去、㈡日某商人、二十七日晚在崇文門大街被某外兵擊斃、俟將眞相調查明白後、即由法律來解決、田代在津公務頗忙、何日來平未定、川越定六月廿日由東京啓程來華、日駐軍參謀飯田池田、廿八日來平、係遊歷性質、即晚復返津、永見廿九日來平、除視察外亦無任務云、

【北平二十九日電】日駐屯軍參謀長永見俊德、二十九日上午十一時三十八分、由津來平、當即訪晤松室等、有所晤談、午下午五時十分、復返津、

【天津廿九日電】永見廿九日晨赴平、將訪晤宋哲元蕭振瀛等、日內返津、又戈定遠廿九日晨赴平、

日軍總數一師團

【本報廿九日天津專電】日新兵配備地點、平通豐台長辛店、共二千、津海光寺東局子日兵營共三千、餘駐唐山、塘沽、昌黎、灤州、留守營各地、今晨七時、津駐軍部幕僚、由永見爲中心、在張園會議、對時局重要討論、九時會畢、永見即赴平、

【本報二十九日天津專電】截至今夜止、華北日軍前後共開來七批、總數四千餘、六月內尚擬以他法避各國注意、陸續開來機器化學隊伍、以符一師團編制數、

德王電京辦事處 外傳不足信

【本報廿九日天津專電】蒙人方面息、近日迭傳德王種種消息、德王二十八日電廟蒙會駐京辦事處長所清廉、着就近向中央呈述一切、本人雖處境險惡、決以擁護中央爲依歸、外傳不足信、

孔財長 昨宴關吉玉等 川概算案已商竣

孔財長昨午在邸宴請四川財政特派員關吉玉、財政廳長劉航琛、建設廳長盧作孚、及甘肅財政廳長朱鏡宙等、邀請財部各高級職員作陪、晚在部接見國聯顧問布雷克、聞關吉玉劉航琛兩氏、此次在京請示、編制二十五年度四川概算案、大致竣事、歲出歲入、適相符合、兩氏以任務已畢、定下月一日離京返川、

立院兩委會聯會 審查續征海關附稅案

立法院財政經濟兩委員會、昨下午開聯席會議、審查續征海關附加稅案、到委員吳尙鷹、鄭洪年等、馬寅初主席、財政部派關務署稅則科長曹樹濤到院列席陳述意見、結果、已將該案審查竣事、即呈院會審議、

沈鴻烈即將返靑 韓否認薦新市長

【靑島廿九日電】沈鴻烈週內可返靑、外間盛傳韓復榘保薦新市長說、韓氏及靑市當局、均表示否認、

濟日領西田 將調南京總領

津日總領以田尻繼任

【天津二十九日電】日方息、駐津日本總領事、由日外務省發表、以田尻愛義繼任、同時兼大使館一等書記官後、田尻於二十九日、由神戶乘長安丸來津、六月二日可抵達就任、

【本報二十九日濟南專電】濟日領西田、奉召回國、將升調南京總領、

駐華法大使 那其亞今日啓程

外交界息、駐華法國首任大使那其亞、昨由馬賽乘費利克斯羅素號郵船、啓程來華、大約六月底即可到滬、

葉朱昨登輪北返

孫科下月三日啓程

【香港二十九日電】葉楚傖、朱家驊、二十九日午、乘坎拿大皇后輪北返、褚民誼戴德撫等、到埠歡送、褚定卅日乘大德能輪首途、

立法院長孫科、廿九日自粵致電該院祕書長梁寒操、告以現已返籍省親、定下月三日、由港啓程北來、五日可抵上海轉京、該院下週例會、決如期舉行、屆時如孫院長未獲趕到、將由葉副院長代理主席、

粵漢全路售票 決雙十節開始

凌鴻勛離京返局

粵漢鐵路株韶段工程局長凌鴻勛、前因粵漢路全綫通車事、特來京向鐵道部接洽、刻已事畢、於昨離京赴滬、候輪赴粵、即巡返衡州局次、籌備通車事宜、據聞該路決於六月一日全綫試車、並聞先駛工程車、附帶營業、全綫正式通車售票、決定本年雙十節開始、關於粵漢路局組織及局長人選等項、鐵道部仍在籌劃中、日內即將正式發表、

義勇軍與漢奸

北滿義軍與日兵激戰 津石友三等又思蠢動

【本報二十九日上海專電】華聯社哈爾濱電、北滿土城子義軍、二十六日與日軍菱田部激戰、日軍死傷十餘名、

【本報二十九日上海專電】華聯社天津電、石友三宅昨有重要集議、參加者、石及曹汝霖、陸宗輿、白堅武、張璧等十餘人、深夜始散、結果未悉、或謂若輩將藉日增兵機會、重起自治運動爐灶、

張楊昨飛返西安

陳誠即赴陝北督剿

【太原廿九日電】張學良楊虎城、二十九日乘原機飛西安、二十八日夜、閻錫山與張學良等、會開剿匪會議、對聯絡圍剿辦法、已大體商決、

【本報二十九日太原專電】張楊昨晚應閻宴後、對陝北剿匪軍事、當作具體決定、電令晉境入陝各軍、限期悉數渡河追剿、張楊今晨相偕乘機飛西安、督率各部進攻、陳誠即赴陝北督剿、

白銀五百萬 由香港運往倫敦

【香港二十九日路透電】香港財政廳、今日將以白銀一批、交大英公司郵船支特拉爾號運往倫敦、聞其數值五百萬元、此批運出後、香港存銀無幾、故一時不致續運也、

浙鹽務會議 通過要案多件

【杭州二十九日電】兩浙鹽務稽核所、爲管理鹽場改進緝務、特召所屬區場主管人員、來省舉行鹽務會議、九日午後開大會、由所長周宗華主席、通過平均稅率、廣設鹽店計劃、裁廢或歸併零星鹽場建倉歸堆等重要提案二十餘件、對整理鹽場改進緝務計劃、多有詳密討論、聞該會通過提案、擬即呈總所核示批准施行、

私貨深入西北 安斯邇北上視察

規定應稽查之進口貨物種類

【西安廿九日電】華北走私貨物、已深入西北、除西安已有發現外、平涼月來私貨源源到、以顏料糖絲及化粧品爲最多、

防止路運走私總稽查處處長安斯邇、昨偕副處長李桐華、及其他稽查人員、由京乘津浦車北上、沿路視察、幷就便會晤沿路路局當局、商決在各重要車站設立稽查處、及關路兩方合作緝私各事宜、總稽查處究設何地、須俟視察竣事、始能決定、又稽查進口貨物運銷暫行章程、原規定應行稽查之進口貨物種類、由財政部隨時查明規定、現悉財政部已將此項應行稽查之進口貨物種類、予以規定、日內即可公布、

【徐州廿九日電】廿八日午、由津浦轉隴海路走私白糖六十噸、計七百廿包、適稅務司派赴濟南之海關稽查主任李相藩過徐得悉、立令徐州站長扣留、交給廿九日來徐之王主任辦理、王頃電京請示、查該糖發號爲濟南同德昌、收號係歸德三成公司、

【徐州二十九日電】徐海關防止路運走私稽查主任王作民、偕稽查劉顯鴻、胡學元、韓德清等、二十九晨由京到徐、設稽查處於津隴旅館、並請駐徐軍警協助、通知兩路車站、凡走私貨物、一律扣留、查明收貨人、照章處罰、或運京滬封存、

【重慶廿九日電】渝市商會執監聯席會議、決發電滬各客莊、拒絕續賣走私貨物、

【天津二十九日電】財政部爲防止走私所設之總稽查處副處長李桐華、頃有電致津關係方面、擬日內來津成立分處、並派安欽爾及蘇崗遜、先行來津籌備、

天津鐵路橋被炸

平瀋第一次車被阻

【本報廿九日天津專電】今晚十時、天津東站十里外十四號橋被炸斷、原因不明、由平開出之平瀋第一次車被阻、

鄖陽襄陽水大落

當時不塞放水溝實爲疏忽 攔水壩潰決後已計劃補救

【漢口二十九日電】襄河淼堤第四段、在羅漢寺一帶、本爲全堤最險之處、且係包工興築、因招募工夫不易、故工程落後、該段施工時、爲求取土方便、留有一放水溝未築、本月廿六日、當襄河水漲熊家橋開始搶險之際、工程處不同時堵塞此溝、實爲疏忽、而於攔水壩潰決前半小時、集伕塞溝、又以人多料少而失敗、聞淼堤潰口所進之水、沿舊河槽下注、汎濫區域有限、鄖陽襄陽等處、水已大落、淼堤外水亦漸退、現范熙績、席德炯並外籍工程師史篤培、均在工次協助、計劃補救、或可化險爲夷、

津市嚴禁集會

【天津二十九日電】五月三十日國恥紀念、此間軍警已開始戒備、嚴禁集會、公安局二十九日佈告、如有越軌行爲、經查出者、決嚴予懲處、

小評 食污絕跡

沙

行政院前曾通令京內外文武各機關，嚴查所屬有無營私舞弊。近據各部會署省市政府報告，「均能廉潔自守，尙無貪污情事」。

食污絕跡，不用說是可以欣喜的現象。不過這是官方的公式報告，所以還引不起社會的注意。而且據我們看，這個報告還有一點令人失望的地方。

我們細看行政院調查貪污令中，所列舉的顯著弊端十項，都是很普通的「貪污情事」，共用意亦屬於積極方面，希望各機關自動檢舉所屬食污人員。令發後，據我們所知，各機關確有進步氣象。但若說完全沒有貪污的事情，則又不是一般人所能相信的。現在各機關報告，異口同聲的說「尙無貪污情事」，我們相信，這些意外美滿的報告，其中必不免有存心敷衍或誤解原令者。希望各機關長官，此後特別注意行政院剷除貪污令中的積極方面的意義，認眞監視所屬人員。要知道貪污是黑暗的行爲，檢舉貪污則是光明的表現。做長官的人除以身作則外，尤須負起監督屬員的責任。

學生何罪？

冀察局面演變至此，除了無知無識的人與毫無心肝的人外，誰都不免焦灼，當地學生，目擊一切痛心現象，良心上不能容許他們不聞不問，煩悶自更甚。當局對此，宜取解釋勸導的方法，互相信任，應付難局，如平津當局現時對學生的種種限制，總覺得有點太過。禁止開會，禁止結隊遊行，這已經很夠維持秩序了，「學生非得校長許可，不准出校」，這是比亡國更慘酷苦的待遇。試問：中國未亡，學生究竟犯什麼罪，要比普通人先嘗亡國滋味？

「留京外史」預告

葉淺予先生 繪長篇漫畫

本報副刊、除由高龍生先生每日撰繪漫畫及「一週漫畫版」外、自六月一日起、復聘葉淺予梁白波兩先生、蒞社工作、葉先生每日撰繪「留京外史」、幽默諷嘲、兼而有之、梁先生則爲「婦女與兒童」欄繪製漫畫、希讀者諸君注意、

金城銀行

南京分行 白下路二一三六號

電話 經理室二二一八五 業務二三七一七

城北辦事處 四牌樓六五號 電話 三一九七五號

教育及養老金問題

本行創設特種整存整付儲蓄一項。所以作子女、婚、嫁、教育費、養老金之用。期限自五年至念年。隨意選擇。便利妥善。兼而有之。

備有詳章 承索即寄

三省軍政長官 在皖會談清匪救農

蔣委員長准撥農貸三十萬元 何成濬楊永泰昨已乘輪返鄂

【安慶二十九日電】楊永泰、何成濬、劉峙、劉鎮華、衛立煌、劉茂恩、暨豫鄂皖境內各駐軍師長、及三省保安處長、於梁冠英二十八日晚抵達後、即在省府商討豫鄂皖三省清剿殘匪、及收復匪區農村救濟各項事宜、至深夜方散、據衛立煌語記者、此次各軍政人員、在皖會談、係研討匪區各省政治聯繫問題、而三省邊區各縣、遭匪禍甚烈、經濟破產、民生尤感困難、前由本人電請蔣委員長設法救濟、已奉委座核准、撥發農貸三十萬元、定下月五日在六安、由本人召集三省邊區各縣長會議討論、此項貸款分配及推進各縣政治方針、楊永泰何成濬在皖事畢、二十九日晨八時同乘長興輪返鄂、

科學研究應注重 實際及急需問題

中央研究院函各機關查照

中央研究院評議會、於上月舉行第二屆年會時、以我國科學研究、應特別注重於國家及社會實際急需之問題、特議決原則數項、其間除該會自身應盡之工作外、通函各政府及學術機關合作與互助者計有四項、㈠研究工作應特別注重於國家及社會實際急需之問題、（各類科學之應用皆包括在內）、㈡中央研究院所屬各研究所及國內其他重要學術機關對於經費之分配、酌採第一項之意見、㈢各學術機關對於上項問題之研究方法、及其所得結果、隨時報告於中央研究院評議會、㈣政府各機關如有何種需要研究之問題、可與中央研究院商酌進行方法、

英海軍司令 李杜到威海衛

【威海衛二十九日電】二十七日午後英海軍司令李杜、乘旗艦「乾」號、率領軍艦到威、計有飛機母艦「赫兒米士」一艘、巡洋艦「桑雷謝兒」一艘、驅逐艦「登肯」「地來脫」「得處士」「院石」「待領」五艘、聞李杜於二十九日上午赴公署拜會孫專員、彼此談話甚爲歡洽、孫專員定於三十日上午、回拜英司令、聞法海軍司令、於三十日到威、又聞孫專員定於六月二日在官舍設宴、爲英法海軍司令洗塵、以資聯歡、

無長號到漢口

【漢口二十九日電】護送我國參加倫敦藝展古物返國之英軍艦無長號、現駛抵漢口、張羣王世杰兩部長、二十六日電漢市政府、就近招待、並代致謝意、漢市長接電後、已約定該艦長於三十一日晚、舉行宴會、代表兩部致謝、

黨軍日報 舉行文藝茶會

請徐仲年講演

昨晚七時、中央軍校黨軍日報文藝茶會、敦請中央大學教授徐仲年蒞臨講演「藝術與人生」、由黨軍日報社主編顧德約氏主席、略致介紹詞後、徐氏即開始講演、列舉藝術之起源與人生關係、國難期中藝術界之使命、最後半小時、討論問題、各學生有所詢問、徐氏均詳爲解答、

國大代表選舉法施行細則

推定由張厲生主稿起草

國民大會代表選舉事宜、因選舉總事務所尙未成立、一切均正在籌備委員會規劃中、目前該會主要工作、爲㈠草擬代表選舉法施行細則、㈡擬具總事務所經費預算、現施行細則、已推定籌委數人草擬、並由張厲生主稿、全文約二百數十條、對選舉一切手續辦法、規定周詳、細則與預算擬妥後、將再召集籌委開會審議、俟送呈行政院通過後、即轉呈國府公布、然後選舉總事務所始能成立、爲期約在六月下旬、該所正式成立後、籌備委員會即行結束、選舉事宜、由總事務所主持一切、至總事務所副主任人選、現尙未定、其他如總幹事各組組長指導員視察員等人選、正由蔣主任愼重遴選中、一俟選定、即呈請國府派充、所有事務員等、屆時或就行政院內政部調用一部、以資熟手、總事務所所址、因將來組織規模甚大、內政部房屋不敷應用、聞將另在適中地點選擇所址、

巴力斯坦亂稍平

全城阿文報均停刊

【耶路撒冷廿九日路透電】道中之阿拉伯人小販數已漸多、阿拉伯人之商店亦半開半掩、足徵總罷工之勢漸衰、但激烈派之阿人、仍圖加緊工作、阿拉伯學生委員會、昨在那白魯斯發表宣言書、勸阿人之爲公務員者、全行罷工、迄今已有煽亂者、與罷工領袖四十人或被逐至他鎮、或由警察監視、阿人新聞家決議、今日將阿文各報停刊、英兵一隊昨夜在奇甯附近與阿人開槍互擊、阿人至少死二人、傷四人、英兵幷忙祿助警察遏止騷亂、與阿人之狙擊者互鬥、軍警未有死傷、巴力斯坦全境局勢雖已稍靜、但當局之戒備、仍未稍弛、蓋在數鄉村搜査時、曾抄出大批軍械與槍彈也、

制裁辦法應否維持

國聯政院下月會議將不決定

【日內瓦廿八日哈瓦斯電】據國聯消息靈通方面稱、行政院下月中旬開會時、英法兩國當主張現行制裁辦法、一概予維持、此在行政院則對制裁辦法應否維持、與義國略取亞國之舉、應否承認兩項問題、均不致採取確定之步驟、而當俟國聯大會於九月間舉行公開會議、提付討論後、始可確實有所決定、此際南美洲厄瓜多、與危地馬拉兩國、均已退出制裁陣綫、大約智利亦將步其後塵、除義亞問題而外、洛迦諾公約一案、亦將由行政院加以討論、但屆時德國對英國問題表示、未必提出答案、故行政院自不能採取決定、行政院會議形勢、此際可得而言者、不過如是、其他種種猜測、均屬言之過早、蓋法國未來內閣、究採何種態度、尙未可知也、傳聞國聯行政院應法國現政府之請、將延期開會、此說已由負責人士予以否認、緣法國內閣現值新舊更迭之際、現政府未便有所發動、至於新閣則下月四日即可組成、法代表自可與他國代表同時到達日內瓦、亦無延期開會之必要也、

法五萬工人罷工

風潮嚴重現已彌蔓全國 當局召集會議未提辦法

【巴黎二十八日海通電】單就此間之罷工數目而言、今晚已達五萬人、所有汽車廠內之工人、亦同時加入、如此即可證實職工聯合會之威脅、現因金屬工人之罷工、與法國軍械工業息息相關、故法國陸軍部對於此次罷工極感不安、現該部已與由工人及雇主合組之仲裁委員會商討竟日、但其結果並未有提出任何應付時局之具體方案、又巴黎廿八日海通電、彌蔓全國之命業職工、尤其是飛機與汽車製造廠工人之罷工風潮、現已愈形嚴重、巴黎市區罷工者原僅萬人、茲因著名雷諾特摩托工廠亦已停工、故其數額增至三萬六千人、本日午後電氣工廠某部工人、爲對業已罷工者表示同情起見、亦宜佈停工、今晚其他同類性質之工廠工人、亦宜佈放工、須至共同志之要求、達到目的以後、始行回廠、巴黎罷工者、亦如聖奧大伊塞鮑隆及比蘭柯特各地工人決定留住廠內、以待彼等所提每週四十八小時工作制、及其他改進社會情形之要求、獲得滿意解決、在伊塞地方罷工者、正由共黨市政府給養、並於晚間予以被毯、現因職工聯合會公開宣言、當局必須注意罷工風潮、大有蔓延全國趨勢、故法國政府不得不於本日出面干涉、薩勞總理特爲此事召集會議、勞工部長佛諾沙德、航空部長德亞特、陸軍部代表柯爾森將軍、急進黨領袖兼未來陸軍部長達拉第、均出席、會後薩勞總理復與未來閣揆勃魯姆會商、但未提出任何具體辦法云、

美共和黨議員

提議取消購銀法

將列該黨政綱之一 但通過之希望甚少

【上海廿九日電】華盛頓廿八日合衆電、共和黨衆議員培根、今日在衆院提議取消一九三四年購銀法、該案已交財政委員會審查、事前衆院共和黨領袖承認、倘該案僅有共和黨議員提出、頗少通過希望、惟如得一著名之民主黨議員贊助、即大有成功之機會、國會銀派領袖、並不以爲培根之提案、在本屆國會中、能受人注意、同參議員畢特門、已向參院表示、民主黨贊成現行法律、故衆院共和黨實無能爲力云、當局今日表示、國會倘不在此時討論白銀問題、實屬不智、該案提出後、頗引起一般人之臆測、即共和黨是否將以取消購銀法爲總統選舉運動之政綱、惟現在共和黨方欲在西部各州重新擴張勢力、而西部各州、皆爲贊成購銀法者、故此點亦成疑問、培根氏與合衆訪員談話、亦承認該案通過無望、惟彼提出此案、蓋欲聲明其反對該項法律、且預料共和黨全國代表大會、將以廢止該法爲政綱之一、因該法實損害中國、而使美國對於太平洋國家之關係、成爲複雜、有利者、僅產銀數州而已、

實部召開 全國煤業會議

吳部長將親自主持

實業部鑒於我國煤業、年來營業凋敝、茲爲研究如何使各煤礦聯絡改良運銷發展業務、特籌備舉行煤業會議、討論一切、會期共計三日、定於六月一日上午十時、在該部開幕、出席人員、除各煤礦商代表外、所有之關係機關、如財政鐵道等部、亦請派員參加、與會人員、共約五千餘人、該部部長吳鼎昌、將親自出席主持、

希特勒檢閱艦隊

海陸二部長偕行

【柏林廿九日路透電】德元首希特勒、今日將檢閱戰後德國最強堅之艦隊、以紀念袞德蘭海上英德艦隊之戰役、參加操演者、有袖珍戰艦三艘、舊式戰艦三艘、新式巡艦四艘、及魚雷艇潛艇等若干艘、希特勒昨登袖珍戰艦格萊夫史豐號、在基爾灣兩岸萬人歡呼中、與禮砲廿一響之聲中駛出海外開操、偕行者有海陸二部長、希氏前已發出命令、在海戰紀念日、即星期六日、所有國內海軍兵站與軍艦、皆一律懸掛舊有帝國旗、

要聞簡報

馮彼薇向行政院建議、利用水蒸汽孵卵機、並提倡農民養鴨防螟、推廣良種鴨雛、

日本電通同盟兩社、定下月一日實行合併、

南洋華僑祖國觀光團、昨拜訪靑市政當局、旋赴各處參觀建設、

李擇一昨由閩抵滬、否認日文報所載將赴平津說、

皖贛紅茶外銷、昨開盤一千餘箱、洋行方面、即將裝運出口、

淮堤兩岸造林養堤導淮工程處、刻已籌劃先由漣水等地各設一苗圃、放水後即栽種、

國際簡報

亞比西尼亞軍事領袖拉西布抵馬賽就醫、

希特勒抵基爾、

駐英意使格蘭第訪問英外相艾登、對制裁問題有所商談、

西班牙法西斯黨領袖里佛拉（即前獨裁者狄克推多之子）因犯私藏軍火罪被判徒刑五月、

國聯鴉片會開會、中美代表抨擊日人販賣毒品、

法報載稱、意德已成立諒解、

義德成立諒解說

羅馬觀察者認爲毫無根據

【羅馬廿八日哈瓦斯電】外國所傳義德兩國業已成立諒解之說、此間觀察政局者、認爲毫無根據、政界人士謂義國外交立場、完全繫於日內瓦方面之形勢、國聯既已宣布義大利爲侵略國、目前自難出爾反爾、其所處地位、頗感困難、此固義國所瞭解者、爲今之計、惟有改組國聯、并將盟約第十六條加以修改、此乃溝通義國與國聯情感之唯一坦道、萬一義國不得已、而退出國聯、則或將暫時採取孤立政策而立、即與德國密切接近、屆時國聯壽命恐必隨之告終矣、惟德國現方謀與英國接近、對於退盟之舉、現方躊躇審愼、尙無定策、至國聯行政院下月中旬開會之時、義國是否派員出席、此際亦未決定、但亞比西尼亞代表若仍列席會議、則義國代表、無論如何決不願出席也、

自尊些！勇敢些！

自古我們女子的美德是「溫柔敦厚」，可是過于溫柔，也許甚麼事都可遷就；過于敦厚，則有時不免失之懦弱。現在我們固然要保存應有的「溫柔敦厚」。但我們更應該自尊些；勇敢些！

姊妹們！我們必須堅信，男女須享受同等的幸福，也須負同等的責任。不要遇事就自謙說：「我是女子，恐怕這事難做得到。」應該說：「我也是人，爲甚麼我不能做到呢？」我們的成就，大半建築在各人的自尊和勇敢，我如有一技之長，應該依我的興趣，努力去做，世上沒有事做不好的！

但我們要明白的認識，自尊決不是自做，有些人自傲着自已有些美貌，誤以爲就是女子的自尊，這眞是大錯而特錯，要知道韶華逝水，轉眼白頭，有何可恃！我們應該尊信我自已卓越的人格，竭力發展我們的知識技能體力！勇敢也不要誤爲浪漫，有些人以爲甚麼事都來，自已毫無檢束，這就算勇敢。其實勇敢是要有堅信和毅力努力於正當的行爲的。

姊妹們！我們堅持着人類應有的自尊吧！我們盡可能勇敢的努力於知識技能體力的發展吧！　漾。

懷孕期內的常識

懷孕是每個女人必經的過程，在這個過程中，應該怎樣設法使小生命免去危險，平順的達到生產期，這是做女人的有必須明瞭的可能性。這裏介紹一點把我所知道的和醫生處叨教來的普通常識，大家研究研究。

女人的卵細胞受精以後，假使在相當期內，沒有毀滅，這就是受孕了。

胎的發育機能，在四星期之內；一是先成心臟，二是背脊骨漸漸灣曲，變成一個頭，三是變成四肢，四是面部生出二個缺陷來，預備生眼睛。過了這個時期，胎的長大力量就加速了，到四個月是完全一個人的模型了；於是子宮逐步放大，出來佔領腹部的地位，這是受孕以後，胎兒構成的大略情形。

受孕後在短時間內，要知道究竟是不是受孕？有幾點證據；像吃東西都覺不合心，能擠出乳汁來，乳部似有膨脹狀態，乳頭的四圍，發現紫黑色的暈紋，最靠得住的是到五個月的時候，腹內像有什麼東西跳動的樣子。

不懂生理常識的女人，受孕後短時間內，往往誤認是停經，就用一種猛烈的破血藥品去醫治。這是很危險的事情，極容易釀成小產！——不到三個月生產叫做小產，不到七個月生產叫做流產，八九個月生產叫做早產，——或血崩。——西醫叫做血中毒。——

釀成小產或流產的原因有好多種；如劇烈運動，勞苦過度，神經刺激，盛怒，跳舞，壓重，吃一種下行性質的藥品，房事不撙節等事，都是釀成小產或流產的機位。

一經受孕的女人，常有許多病態發現，像頭暈，嘔吐，便閉，精神疲倦，這種情形，也要注意一點。

最宜防護的是孕婦的衣服，不可做得小，把身體扎得很緊，坐臥時臀部不能儘力向後墜，因爲這種情形，據醫生說，能使子宮往骨盤裏壓下去，小孩子。就要受到害處，還要防以後發生難產。

關於食物方面，也要清潔，據醫生告訴我；每天只能吃少量的肉類，像酒一類有刺激性的東西，根本不能吃。至於吃了兎子肉驢子肉蟹等一類東西，將來生出小孩子來要變成缺嘴跛子，這許多迷信的傳說，可以不必相信的。

在平常的時候，對孕婦說話，凡是生產的痛苦和危險，絕對不可去恐嚇她，因爲這是孕婦最注意的事情，她聽了這種怕人的話，就深印在腦筋裏，心裏爲不自然的發生一種恐怖，雖經事後任何解釋，這印子總不能消滅的。所以要竭力避免掉才好。

等到生產期近，孕婦應有一種適當的運動，但是不可過於疲勞。

這些常識，是做女人的應該注意到的。

·錢無敏·

請莫小題大做

還質沛萍小姐（續）　漾漾

女子同負國家社會的大責任，是不是除了「爲國家社會有代價的犧牲」外，還應該注意建設，即對於家庭的整理，是不是也應該注意？談「怎樣對待丈夫」是不是離開了婦女立場？

婦女問題的解決，固然是要婦女自身覺悟，但是整個的解決是有待於健全的社會，「我們仍然未得澈底的解放和眞正平等的待遇」，果眞「最主要的原因，是被少數的婦女羣裏的漢奸盜賣了」嗎？到底何謂「婦女漢奸」，尊論也未明示，也許所指爲「賢妻良母」；是不是女子做到「賢妻良母」，就必反對「澈底的解放和眞正的平等的待遇」？是不是女子做到「賢妻良母」，必需以「丈夫的思想爲思想，以丈夫的行動爲行動」？中外古今的「賢妻良母」都有她的特殊的個性和卓越的行爲。是不是也稱爲「婦女漢奸」？沛小姐：「我們仍然未得澈底的解放和眞正平等的待遇」最主要的原因，恐怕不盡在「婦女漢奸」即所謂「賢妻良母」吧！我們應該竭力增益我們的知識技能體力，莫空談，從事實去做到平等呵！蘇俄的婦女羣里也許有尊論所謂「婦女漢奸」，然而俄婦女竟得到「澈底的解放和眞正的平等的待遇」？沒有眞確的知識技能體力，你就竭力惡待其夫，使他成爲你的「附屬品」，婦女就眞能解放了嗎？婦女解放是不是僅僅敵意的對男子的行爲？婦女解放是不是專爲征服男子？沛小姐！再請你想一想吧！你有才能，盡可以去努力你偉大的生命，但決不可故立異以爲高，你知否中國現在還有許多女子是無力跳出家庭範圍的。末了，我謹轉以你的話贈你：「要澈底了解世界趨勢及中國目前環境家庭組織的原素」才來說話吧！何苦小題大做呢？（完）

花色大王　太平路　花牌樓

老大綸綢緞

二週紀念　大減價　祇有今明兩天

賤極底　便宜貨

印度綢　五尺五寸　褲料　每條九角半

明星紗　八尺五寸　旗袍料　每件一元九角半

西裝府綢　一丈三尺　褂褲料　每套八角半

黑府綢　每尺　一角

綢的零頭料　每段三個銅板起

南京市社會局核准　業餘補習學校招收男女新生并插班生

㈠班次　初級班（小學程度）　中級班（初中程度）　高級班（高中程度）　㈡組別　國文組　英文組　數學組　日文組　法學組　商業組　學生得自由選讀一組或二組以上　㈢報名日期　自五月二十日起至五月三十一日止　㈣上課日期　六月一日　㈤校址　本京四象橋浙江會館　電話五一七四四　簡章函索即寄　創辦人　樓桐孫　周伯敏　趙迺傳　校長　白高雲

浙紹　萬美紹酒棧

自釀遠年花彫　眞陳竹葉青酒　專運河高粱　秘製各種藥酒　越產紅白鴒乳

開張伊始　歡迎顧客　各種名酒　門市八折

總棧北門橋魚市大街　電話三一四三五　支店丁家橋菜場對面　電話三三二三一

上海　企昌紡綢雨衣

出立保單　線縫不漏　眞絲紡綢　舊可復新　保穿五年　攜帶輕便　完全國貨　更爲經濟

▲每件原價二十二元減售十七元六角
▲保穿不漏布油衣每件三元四角
▲南京中正路中央商場二樓強生服裝號及全國各大商埠
▲上海東百老匯路四六九號

津浦鐵路車務處發售星期日滁州來回遊覽票廣告

本處定自四月二十六日起至六月底止，每逢星期日，在本路首都及浦口兩站發售「星期日滁州來回遊覽票」，每張減價收費一元，不限團體，又爲便利旅客及免除臨時購票擁擠起見，該項客票得於每星期六即行先期開始發售，並於北上第二十二次車（上午九點四十五分由浦口開，十一點十分到滁州）南返第七十一次車（下午六點三十三分由滁州開，八點十五分到浦口）加掛三等客車二輛，專供遊覽旅客乘用。

廣仁醫院戒煙部啓事

本院戒煙係新發明特種方法與針藥並用故戒時毫無痛苦能將煙毒排除淨盡在他處屢戒不斷者在本院戒之並無困難戒後容光煥發絕無反癮及筋骨痠痛等弊如有遺精胃病等能同時治愈已戒好二千餘人皆滿意而歸

住院戒分三等（一）普通收費四十五元（二）優等收費七十五元（三）特別滋補戒法一百二十五元

無論煙癮大小一律包戒凡住院飲食看護以及醫藥一切費用概包在內不另收分文

輕癮一週重癮十天出院出院時由本院出具證明書以資保證

走戒住院　聽便　走戒仍照　舊章　贈送戒煙　須知

院長鄧朝榮醫師　院址中山東路（土街口）一二四號　電話二二七六六

欲購便宜木器請來參觀

上次減價期內荷蒙各界踴躍購置貨高價廉於此可鑑茲將各貨犧牲成本減價推銷以求主顧實惠並應社會需要除租貨部外另添「裝修」「油漆」兩部代爲設計種種便利如荷賜顧無任歡迎

泰昌興木器號啓　地址中華路二一七號　電話五二二四一

吳宮食堂的優點　‖中正街交通銀行對門‖

座位幽暢具台閣亭樹之勝

酒餚最合蘇船菜眞味售價低廉薄酬小吃新增新疆抓飯別有大陸風味每客一角足敷一人之用如遇喜慶宴席本堂備有禮堂借用不取分文　電話二三〇三一號

約翰痔科醫院

專治　內外痔瘡　痔漏成管　便血脫肛

不施手術　不用注射　理想新法　靈藥治療　痔枯管脫　毫無痛苦　負責根治　決不復發

院址新街口六號（鹽業銀行南首巷內）　電話二一三一七五號

嫦娥蚊香

功效靈驗　信譽卓著

祇須焚點一盤　蚊蟲頃刻匿跡

於廿五年九月三十日前將蚊香盒蓋商標部份剪下三寸見方于背面塡寫君之姓名地址寄交本公司即有得珍貴獎品之希望

上海永和實業公司　南京發行所金沙井二八號

何無文今古瓷展啓事

啓者敝瓷邇京賃定大華飯店十號陳列展覽已逾數月頗承各界所稱賞今因從事堪輿擬將今古粗細各瓷大行賤賣四天至六月一日止而收束矣凡同好者幸勿失此機也

介紹名醫高不危

國醫高不危先生精小兒科與鍼灸術

友孩暧熱驚風中西名醫束手危在瞬息經先生鍼藥并治起死回生誠小兒之救星也用特誌謝介紹　高君醫寓設周必由巷十二號

王漱芳　何輯五　謝伯元　王文彥　李紹陽　陳鴻遠　同啓

介紹錢華實幼女士科醫啓事

葉楚傖　王用賓　彭養光　洪蘭友　程滄波　陳其采　王人麟　朱文中　馬元放　莊通伯

錢君實華爲江蘇武進故名醫錢同增先生女公子現代兒科專家錢同高先生令姪錢氏以兒科世其家有兒科聖手之稱實華先生家學淵源經驗豐富並擅婦科懸壺八載活人無算又復出其緒餘服務醫學閎備歷任武進國醫學會常務理事國醫支館祕書主任國醫講習所董事兼講師江蘇省國醫分館館長王碩如慕其才名聘爲分館祕書同人等以本京富有經驗之兒科醫士並能兼擅婦科者頗爲缺之而女子執行此項業務尤與病家以莫大便利爰特商請錢君來京應診當蒙慨允現寓本京城內鄧府巷九號錢君本造福人羣之初心凡貧病求治概盡義務惟每日規定五號稍示限制同人等感於錢君之古道熱腸聖手佛心爲國醫界中不可多得之人才欽佩之餘爰樂爲啓事如上

人民診療所

白濁新法治療斷根　包皮無痛手術割除　下疳橫痃限日痊愈　各期梅毒陽萎早洩

時間上午八時至下午七時　星期照常應診

地址鼓樓雙龍巷口　張傳芬醫師　張恩富醫師

牙科博士卡方克

鄙人前在柏林執行牙醫職業歷二十五年於茲今寓本京五台山上海路永樂村十一號設診謹此通告

時間九—十二　三—七

國立戲劇學校　第五屆公演

法國自然派代表名著

群鴉（四幕社會劇）

貝克原作　陳治策導演

時間　五月廿九·卅·卅一日晚八時半及五月卅一日下午二時半

地點　中正堂（香鋪營）

票價　樓下前排一元，後排六角，樓上四角（日夜同價，對號入座）

（售票處）即日起至五月廿九日午前止在薛家巷本校五月廿九日下午至卅一日在中正堂

中國人應用中國貨

華德老牌

發光明　彈簧燈絲　不怕震動　電費省

各埠電料行大公司均有出售　上海華德工廠出品

Veramon
Schering

凡拉蒙　立止一切疼痛

服凡拉蒙後　頭痛立即消失　工作照常

各大藥房均有出售

二郎廟　蔡家花園　銀宮大戲院　電話二一三七九號

更換新機◆獻映名片

優待觀衆票價仍舊一角一角五分

明星公司超特出品　胡蝶　鄭小秋　主演

····六集····

啼笑因緣

全國中最緊張！熱烈！偉大！的一頁

遊湖歸來　代步良機

敝公司爲便利遊客起見自四月二十四日起在玄武門外，五洲公園口，橋境，設立第九分站并派專員負責招待凡我遊湖士女尚希注意是幸

公用汽車公司總辦事處謹啓

國府東街口　南洋照相　中央飯店東首

憑報來照　無論何種　贈十四寸　放大一張

二十四寸美術放大每張·二元四角
十八寸美術放大每張·一元八角
14寸團體出門照相每三張·四元
六寸美術二張洋一元六角

壹元特別相
二寸美術一打
四寸美術六張
八寸個人美術二張
14寸個人美術一張

沖晒部　諸君陸續來晒滿洋一元外贈十四寸放大一張餘則類推

古物展覽佈置就緒 今日起發售參觀券

外部於卅一日招待外賓參觀

倫敦中國藝術展品南京展覽會、將於一日在京開幕、古物陳列工作前日完竣後、昨日懸掛各種照片、各情如下、

私人玉器參加展覽

故宮博物院購買各國收藏中國之古物照片、共計一千三百六十張、該會特分類裝置鏡框、昨日懸掛於各陳列室之四週、其中以瓷器照片爲最多、又據該會招待組主任黃鑑記者、此次在京展覽古物、總數共計一千〇二十二件、其中玉器六十五件、係張家驥私人收藏之物、在上海預展時、並未參加展覽、

中外佳賓同日招待

該會定三十一日上午八時至下午四時、招待中央國府及各院會長官、林主席已定三十一日上午到會參觀、並悉該會已轉請外交部邀請各國駐京外交官員、亦於三十一日下午四時以前、涖臨參觀、

參觀門券六處發售

藝展會參觀券、業經印就、並加蓋戳記完竣、其出售地點、共分六處、㈠上海銀行本京各分支行、㈡中央商場中國銀行辦事處、㈢商務印書館、㈣中華書局、㈤教育部門口、㈥會場門口、上列各處、除教育部及會場兩處、定六月一日開始發售外、其餘四處、昨已分別送出、定今日開始發售、又會場招待人員已由教育部指派就緒、並訂定招待須知規定、招待人員須特別注意禮貌及秩序、輪值時一律穿着制服云、

江南公司呈請改變專車路綫

專車路綫或將更改

展覽期內由江南公司開駛專車一節、茲悉該公司以前由會方函請行駛專車後、即經擬定自鼓樓、保泰街、黃泥崗、中山路新街口、中正路、珠寶廊、內橋、中華路、建康路、朱雀路、太平路、碑亭巷、成賢街、而至會場之圓形路綫左右行駛、與原行之一二三四等路均可聯絡、藉便全市參觀人士之附乘、現在市工務局規定之圓形路綫、距離會場既近、規定票價須二十枚、對於中華路太平路等繁盛稠密之區均未列入、深恐不便觀衆、將呈請市工務局、更改上列路綫、以便乘客云、

杜絕私貨來源

本京商界自動檢舉

本京商界鑒於長江各地私貨充斥、本市亦遭波及、爲圖維持本身信譽、及杜絕私貨來源起見、聞多已採取自動協助檢舉辦法、刻下一般商家、對下關水路碼頭進貨、極爲注意、

東海路下年興工 鼓樓開闢廣場

保泰街至考院路面展寬 定名爲黃河路

本京市政府對於全市築路工程、極爲注意、現在着手之工程、有昇州路、碑亭巷通成賢街各處、碑亭巷向北之路面已在翻動中、該路寬十二公尺、一般市民對此、以爲該路交通頻繁、改建後、雖曾將兩旁店房拆讓、而現在路面祗有十二公尺、且人行道亦顯狹小、故多懷疑者、本報記者爲此、曾向市府負責人詢問究竟、據悉：依照首都道路系統、該路爲次要道路、而該路稍東、即太平路（大行宮）向北、原有幹路之規定、該項幹路由太平路向北引長、直達成賢街底小營教場、路名定爲東海路、闊度爲二十八公尺、市府現因經費關係、暫時未能興工、或將於二十五年度可開始動工、（記者按中國會計年度每年由七月一日起計算、故立法委員衞挺生等認爲對於民間習慣頗不適合、研究結果、以爲有改革必要、已分函審計部、財政部、及全國商會聯合會等徵詢意見矣）。關于中山路保泰街鼓樓附近之慢車道人行道、迄未興工、人力車馬車及行人往來其間、既感不便、且亦危險、聞該處即將興築鼓樓廣場、除貫通中山路中央路三面外、保泰街亦可通行無阻、將來情形、有如現在之新街口廣場、此項工程亦因限于經費、將於下年度開始也、至孜試院成賢街底之原有舊路亦將改建、略予展寬、定名爲黃河路云。（凱）

火葬場工程完竣 昨日試焚屍體

歷七小時化爲灰燼

市府飭工務局在大營盤建造之火葬場、業已全部竣工、火葬爐計共五座、內計單人爐三、雙人爐一、小孩爐一、工務局爲試葬起見、特於日昨向司法當局領得男屍一具、舁往該場實行試葬、工務局長宋希尚等親往指示、將該屍放入火葬場特備之棺木內、舁上鐵床承納、再經將該鐵床抬置停屍臺、此停屍臺之配置與火葬爐之門戶相當、由鐵軌之輸送、即將屍棺葬入爐心、關上鐵門、於下午三時餘燃燒木柴舉火、直至十時餘焚畢、化爲灰燼、計歷時約七小時餘之譜、旋將骨灰取出裝瓶另埋、據悉屍身約歷四小時可以焚化、惟腹部臀部比較費時、以七小時餘之紀錄、衡之上海火葬場規定十二小時領取骨灰、則試驗結果尚屬滿意也、工務局業已將試驗經過報造市府、一俟各種附屬設備完全、即請市府派員驗收、大致在七月間可以實行施用、至於管理規則、現由社會局衞生事務所會同擬訂中、

蔣夫人招待首都婦女界

新生活運動總會婦女指導委員會指導長蔣夫人宋美齡女士、爲聯絡京市婦女界感情、及報告該會數月來推進婦女新運工作情形起見、昨（二十九）日下午四時半在第一公園內烈士祠旁芳草地上、舉行露天茶會、招待京市婦女界、到該會指導委員李德全、沈慧蓮、張維貞、鈕有恆、馬育英、蕭德華、洪希厚、趙懋華、來賓中有張默君、錢大鈞夫人、闞寶航夫人、黃仁霖夫人、包惠僧夫人及西賓數人、共三百餘人、攝影後、即進茶點、旋由蔣夫人起立致開會詞、繼由該會總幹事曾梅蓉女士、報告該會工作近情畢、即舉行遊戲、以助餘興、至五時許賓主始盡歡而散、

婚喪儀仗規則

暫時分爲甲乙兩種 違者處二十元罰金

南京市婚喪儀仗暫行規則、早經擬訂就緒、頃已呈請市府核示、俟核定即日公布、至該項規則暫分甲乙兩種、所規定之儀仗、極簡樸莊嚴、合新生活運動原則、並遵照內政部核定暫准沿用之儀仗爲限、其選用範圍、關於婚事儀仗較簡單、喪事儀仗甲種准沿用者凡十七種、不准沿用者凡十四種、喪事儀仗甲種選用五種至七種、乙種選用一種至三種、自願少用或不用者均聽、此外對於喪儀槓夫之人數、亦有所規定、中西樂隊隊譜均加以審查規明、即樂隊四季制服、亦皆予規定、以歸一律、而壯觀瞻、舉凡出殯之執紼及送喪人數、除團體外、亦加以相當限制、並均須向警廳領取通行證、對貧民小戶之出殯、訂定棺木之上、必須加覆布幕、並訂定凡違背該項暫行規則條款者、處以二十元以下之罰鍰云、

天氣報告

本京未來二十四小時內天氣陰有微雨或霧、風向東及東南、風力和、

訪畫家高劍父 參觀春睡院畫展

名作如林美不勝收 是國畫中的革新派

【本報專訪】嶺南畫家高劍父、他主辦的『春睡畫院』畫展、昨天在本京華僑招待所開幕了、我和粵中的另一畫家何俠、特地去訪問他、并且欣賞拜讀。

劍父先生也老了

我的腦經裏、老是印着民國初年、在上海望平街頭、開『審美圖書館』、辦『眞相畫報』時代的高劍父、雖然他是去年到南京來的、可是人事倥偬、我並沒有去訪問過他、昨天在會場裏握手晤談、我覺着高先生胖雖胖、但是也垂垂老了。

桃李盈門稱盛事

這次高先生主辦的春睡畫展、並不是他個人的作品、是他集合了許多男女高足的精心傑構、卅年以來、在嶺南地方一手造成的得意門生很多、昨天所看到的、除高先生本人的大作外、有方人定、王文浩、梁鐸宏、湯建猷、容大塊、吳公虎、蘇臥農、伍佩榮、葉永青、黃浪萍、李撫虹、何炳光、黎雄才、傅日東、招暉堂、侯宇平、周叔雅、黃杰生、黃哀鴻、余瑞冰、銘黃、黃麗華、余瑞珩、鄭淡然、宋奇、梁惠、李士英、楊蔭芳、司徒梁靜雲、黃亢會等三十位男女高徒的佳作。

名作如林細數說

三十位高徒和高先生自己的作品、連非賣品不列號在內、足足有二百多幅、記者用走馬看花的眼光、眞覺得名作如林、美不勝收、在這許多傑作當中、劍父先生巫峽雲深、斷虹殘雨黃昏等幅、我知道一定是他最得意的、其他如方人定的簫音、王文浩的松濤、湯建猷的水村煙樹、容大塊的陝州城、伍佩榮的雨打梨花、葉永青的瀍江曉發、黎雄才的小樓西角斷虹明、黃哀鴻的嶺海雄風、高麗華的杏花春雨江南、周叔雅的人跡板橋霜、都是畫得有聲有色、尤其是傅日東題款的字、寫得和高先生一模一樣。

論春睡院的畫派

劍父先生和他春睡畫院裏的許多門弟子、差不多已自成一派的了、他們的畫、是集了中國畫、日本畫、西洋畫的大成、并且還參加了印度、波斯、埃及等美術作風、他們所作的畫、在紙面上不但可以畫出烟、雲、日光、水色、山光等等、并且還映襯出周圍的空氣、氣候的冷暖、和環境的喜、怒、哀、樂出來、這一派畫、當然是國畫中的革新派了。（而）

新都大戲院

今日全京空前獻映

（優待券暫停用）

佔文學的優勢，極電影的萬能，是謂無敵

弗德立馬區、却爾斯勞登合演傑作

法國大文豪雨果原著

孤星淚

"LES MISERABLES"
STARRING FREDRIC
MARCH CHARLES LAUGTON

聯美公司空前鉅製

每場加映 狄斯耐五彩諧畫「水上嬰兒」

明日上午十時開映 風流硬漢 座價 樓下二角 樓上四角

首都

今天獻映 至尊無上 國產巨製

（二時半 五時半 八時半）

從沙灘上兩具黏人演出人生絕大悲劇

聯華公司全部對白有聲鉅片

優待觀衆照舊價目 今日贈券停用

度一切苦厄

活人如恆河沙數、然世間一按導大師也如是我聞、法門醫治他衆生痛苦普度之功不可思議、[illegible]居士難生士惠頓以有[illegible]、靜修居士（即五智先生）悲智以佛八萬四千術、[illegible]、中華民國二十五年五月一日 九三號 李守中 合十敬贈

北洋再物莊相命

該君精家傳六百餘年各種相理命理祕訣斷人休咎、閱此遨友數人邀往接談、被看各步命運處處應驗、各友當場稱奇、故作介紹、備同好向抱隱思、諸君問津之指南焉。原潤兩元持朝報者仍取普通介紹人相金一元減半 現寓太平路安樂酒店東二樓二百廿五號 王宜華 劉興安 張玉文 全啓

南京中央商場內 漢口分設

四川銀耳商店

新到本山銀耳 發明揀淨白燕 特別廉價

中籤公債可貼現

統一公債甲乙兩種第一次抽籤中籤號碼甲種爲109 217 355 473 736 乙種爲117 262 483 696 704 此項中籤債票規定七月三十一日開始付款本行爲便利持券人起見如有需用現欵者可持向本行辦理貼現

南京中國國貨銀行啓

繁榮下關市面 設計委會昨成立

通過組織規則呈請立案 聘請專家彙集繁榮意見

下關繁榮市面設計委員會、於昨日下午三時在下關商會舉行成立會、到商會各業公會各工會銀行界輪船公司、京滬路局、第七警局第七區公所、財政、社會、工務三局下關辦事處等機關、團體代表、共計六十餘人、推區長蔣道南主席、報告下關過去之工商歷史、及目前亟待策進繁榮各情形、暨呈准市府籌備組織設計委員會之經過、旋經討論、將組織規則修正通過、即呈請市府備案、委員名額、以下關各有關之機關團體爲當然委員外、並將聘有資望經驗之專家參加、對各項繁榮市面方針、並經各代表互抒意見、俟彙集詳細研究後、再定期開會討論策劃、貢獻市府採擇施行、

收容私娼有待

收容所新屋週一驗收

社會局辦理收容乞丐、從事教養救濟、自擬定計劃後、業已施行、據記者昨晤社會局長陳劍如、據稱笆斗山之新建收容所房屋三十三座、業已全部完工、定下星期一（一日）由本局派員辦理驗收、並商由警廳將市內乞丐搜捕、辦理第一批收容、先實施訓練、授以簡易工藝、記者並詢以收容私娼擬如何進行、據謂、因收容場所之有待愼擇、救濟及教養辦法之有待商榷、故目下正與警廳協商研究中、

完成自治區

京各區即設置閭鄰

京市地方自治、市府督促各區公所已在逐步推行、惟區以下尚無閭鄰設置、居住人民、組織形成散漫、致推進自治工作、難收實效、日前第六區長蔣道南等提請市府、依照市自治法規定、設置閭鄰、完成區以下之組織、以確立本市自治基礎、市府認爲有實施之必要、經召集區長會議、徵集意見、並飭交自治事務處酌定辦法、俟擬交下次市政會議審議通過後、送行政院核示、並咨請內政部備案、以便施行、

市聲

首都公映浪淘沙・聯華公司新近攝製「浪淘沙」對白聲片、係吳永剛導演、金燄、章志直合演、成績甚佳、今日在夫子廟首都大戲院公映、

盛錫福今日開幕・太平路松濤巷斜對面之天津盛錫福帽廠、南京發行所、經多日籌備、已告工竣、今日正式開幕、

亨達利後日新張・中山東路中央飯店對門之亨達利鐘表總行、裝修門面、佈置內部、業已大致完成、定於六月一日正式開幕、備有紀念品多種、以酬顧客、

武進同鄉新會所

明日舉行落成典禮

武進旅京同鄉會、前在大石壩街東段購定會所、茲已修竣、定於五月卅一日上午十時、在會所舉行落成典禮、將徵求所得同鄉人士書畫、懸諸四壁、以資點綴、堂中並有吳稚暉先生所題松翠別構匾額、其大門上石刻篆書橫額、亦出稚老手筆、並於是日午刻聚餐聯鄉誼、凡旅京武進同鄉、不論已未入會、屆時均可攜眷參加云、

來函照登

謹啓者日前（即廿七日）貴報本市新聞欄內載有張元大七五折新聞一則事實略有不符所云某號不願一元大在其對門營業查對門永大及其聯號燭價跌小並非不願元大在其對門營業刻已由黨政機關於廿八日本會調處冰釋詳情另行露佈用特先行函更正此致朝報主筆先生南京市香燭業公會啓

長江船期

五月三十日 上水◇招商 江華 怡和 湘和 太古 [illegible] 三北 清浦

下水◇招商 江靖 怡和 公和 太古 沙市 三北 新甯興

五月三十一日 上水◇招商 [illegible] 怡和 德和 太古 長沙 三北 明興

下水◇招商 江新 怡和 寶和 太古 黃浦 三北 新浦

大華大戲院

地址：中正路四十五號　電話：二二二三四號

今天開映 日夜三場

米高梅歌舞滑稽睥睨當世巨製

百鳥朝凰

賈克彭尼 愛蘭娜鮑慧兒 羅勃泰勒 主演

時間 二時半 五時半 八時半

價目（日）樓下四角 樓上七角 一元 一元二角

（夜）樓下六角 樓上九角 一元二角 一元五角

國民大戲院

今天偉大貢獻

注意價目 日場 樓下三角 樓上四角 五角 夜場 樓下四角 樓上五角 六角

藝華公司全部有聲對白鉅片

袁美雲 王引 韓蘭根 王桂林 周璇 許曼麗 姜修 秦桐 諸大明星演出

化身姑娘

國產有聲鉅片在本院最新式之映機放映，發音清晰可知

姑娘南國化身來，手度翻翩費疑猜。容負佳人纏綿意，個中祕密難公開！

請看封面廣告

中華圖畫雜誌

有六年歷史的中國圖畫雜誌之權威

第四十二期現已出版 革新後更進一步 本期又加胡郯卿先生名畫秋林散牧圖 用彩色銅版精印 內容益見精采

特價優待定戶

凡在本年七月底以前，直接向上海海甯路北四川路口新中華圖書公司定閱全年十二期者，國內祇收國幣四元，國外六元六角，郵費在內。

託同行代定及向代理處定閱者不在此例，外埠以發信日郵戳爲憑。

圖畫雜誌，無論在那一國，其銷行之廣，比一般的雜誌爲多，這原因是讀者不僅在文字方面獲得知識，更可從具體逼眞的畫面上，獲得你要想知道和從未知道的種種科學上藝術上的知識，而且趣味濃厚，觀念明確，印象深刻，爲一般雜誌所不及，本刊就負這使命而產生。自創刊到現在，已歷六年，深得廣大讀者的愛護。但過去因種種關係，未能充分發展，爰自本年起，集中精力，以謀內容之充實，出版之準期，從四十期起，大加革新，影寫版篇幅增加四分之一，文字增加二萬字以上，執筆者皆係最前進的作家，本期更加印名畫家胡郯卿先生三色版名畫，取材尤見新穎。以後各期，均當照此標準，更謀改進，務使讀者感覺滿意，故雖成本大增，而售價仍舊。無論已看未看本刊者，均希加以注意。

本期目錄

封面童月娟女士（七色版）　秋林散牧圖（三色銅版）　黃山冰松　時事寫眞　禁煙運動　東京中華劇會公演　我國選手準備參加世運　世運歷史及我國代表人選　最近之西藏　中國建築展覽　普及教育運動的推進　工學團運動　「半上流社會」上演　中國旅行劇團　山西雜景　時裝表演　攪擾澄清圖　現代名畫　導演許傳（十）程步高　張先生　漫畫　中國最大船塢落成　軍事演習　焦玉蓮訪問記　廣西勞動婦女生活　廣西風景　上海播音台　銀壇新影　風箏比賽　中國長廊建築美

定閱價目

	全年十二冊連郵費	半年六冊連郵費
中國境內及日本朝鮮台灣	國幣四元四角	國幣二元六角
香港及澳門	國幣五元	國幣三元
歐美各國及南洋羣島	國幣七元六角	國幣四元

試閱券

剪此券・附郵票叁角・在本年六月十五日以前・直接寄至上海北四川路・海甯路口新中華圖書公司・當將最新一期寄上・

（京）

圖畫雜誌 胡伯洲主編

合訂本廉價出售

本刊將六年來出版各期・分裝合訂本三卷・每卷十二期・布面燙金・裝璜美麗・六年來之國內外大事・社會情狀・藝壇變遷等等・均可於此中得一具體之縮影・每卷實價五元・國外七元二角・現特舉行廉價・國內每卷減收三元・國外五元二角・掛號寄費在內・

上海海甯路北四川路口 新中華圖書公司總發行

NEW CHINA PUBLISHING COMPANY
446 HAINING ROAD, SHANGHAI.

南京代理 太平路二四八號 中央書局

經濟分類廣告

飲食

代乳豆精 衞生 滋補 地址獅子橋六號 電話三五三八 元元代乳豆精廠

康源牛奶 大瓶全月五元 小瓶全月三元 定奶處 大行宮兄弟藥房 電話 二三六四六

新生消毒牛乳 南中三院師生合辦 夏季機器消毒 設備冷箱 大瓶全月五元 小瓶全月三元 訂乳處 門帘橋南中通報處 電話 二三二八〇

醫務

博愛醫院 西華門四條巷 院長留日醫學士戴天青 **專門白濁病** 負責根治（急性白濁）（慢性白濁）新法治療 短期可愈 下疳橫痃 無手術消愈

包醫 **痔瘡脫肛無須手術** 電話二一六三七

國醫張友之 家學淵源 精理內外各症 醫通上下 午八時至午後四時門診 每診元 出診一元 ... 電話二三〇三四 武洪路介紹 ...

胡鵬淋濁專療所 大號人工太陽燈 短波透熱電療機 治淋病白濁下疳橫痃婦女白帶 專治風濕骨痛頭癬內外等症 ... 歐美經電療即科學之奇效 可除根 上午八時至下午七時 大行宮中國銀行對面

針灸專家王靜夫應診 國醫針灸專家廣陵王靜夫，年逾花甲，精究古法，近復參酌科學代針... 治癲瘋、婦女...、症... 京館... 招待... 先生針即愈 ...

馬應龍眼藥 北平老牌 專治砂眼及各目病 總店北平西河沿 分店南京 城內白下路一八七號 電話二二七四六 下關大馬路一二二號 鎮江中山路三九二號

黃灼如診所 主治 外科專門 痔瘡特殊療法 耳鼻咽喉 花柳 白濁 上午十二時前 祗收號金二角 診療所國府路二二號 電話二三五四六號

葉古紅同京應診 診所湖北路一〇一號 電話三二〇一六 每日下午二至三時 在四象橋南洋旅館

白敬宇 主治 沙眼，炎眼，迎風流淚，流膜液，爛眼，紋，熱淚，雞眼，暴發赤腫，眼落，昏痛，紅翳，白斑，華南總行 南京 朱雀路 上海 銀行 大慶 電話 52254 十三分行 下路 平橋 電話 23111

產科女醫白玉潔 安全接生 井理月經 白帶 產前產後各症 洪武路311號（慶妃巷南頭） 電話22218號

選租

新建樓房選租 海軍部旁新民門內三十二號 新建洋式三層樓房 住宅一幢 小廚房 汽燈自來水 馬桶 浴室 電話 ... 承租者請向 ... 電話四二一〇八四 ...

優良基地招租廉售 路南首洪武新村計地七十餘方 最合開設工廠 ... 武路可建設大號住宅 ... 電話...

洋房召買 茲有坐落 ... 五間二層洋式樓房 ... 設備一應俱全 ... 電話二二三三八五〇 兩線

店面出售 東路口新街口附近有房地 ... 電話 ...

吉屋招頂 本行因原址不敷應用，將新落成之三樓一幢以原價割讓，有意者請向新街口中山北路六十號福昌貿易行接洽可也

上海地產廉售 市縣大小空地，交通便利 ... 附近有花園學校菜場 每畝元 ... 西華門四條巷安康里 ... 接洽時間上午九時至十二時 下午一至三時 ...

出租幽靜宿舍 珠江路花園新村附近有幽靜宿舍出租 ... 備有傢俱 ... 電話 ... 合租者 ... 不 ...

雜類

浙江湖州綢業產銷合作社 實業家... 真絲綢 ... 紗羅綢 ... 價目便宜 ... 四象橋南洋旅館九號 電話二三八九

嘉禾農場啟事 本場出售 ㈠白花除虫菊乾花，花粉，種籽 ㈡純種北平白鴨，種鴨，種卵 ㈢純種荷蘭乳用牡牛 詳章及價目表函索即寄 預約特別優待 場址：南京市外秣陵鎮 南京通訊處 金陵大學農林新報社轉

聯利供應社代表公司啟事 上海信通汽車公司 茲有一九二九年七座式 Studebaker 汽車及一九三二年七座式 Hudson 汽車各一輛出售 ... 價格低廉 歡迎試車 ... 新街口國貨大樓六一號 電話二二六六〇 聯利供應社謹啟

亞洲服裝商店 精選材料 式樣適宜 價目克己 定期不誤 本商店定於五月十六日正式開幕 務希各界士女參觀指導為荷 地址國府西街十九號 電話二二二四六〇號

命相天先女士 現寓本京通相館 ...

大書畫家陳芝園 鄙人精研書畫 ... 茲應各界人士之需要 ... 供事啟

跑車出讓 茲有主自用新車一輛 ... 接洽中央路 ... 玉林君啟

尋人 人鑒 ...

江蘇花園 承辦庭園設計 代客栽植花木 發售盆景 鮮花花籃 結婚花球 特別定價 本園現已遷移至中山路司法院斜對面 電話三一七六六號轉

萍廬花園 門市部 華僑路口北首中山路一〇七號 電話二三八七〇 花籃 花圈 鮮花 盆景 場址 三牌樓洪廟十一號 電話四一八六七

棲霞飯店 優待避暑住客 本店建於河畔 ... 元 ...

英文及會話？最短時間 美籍青年畢業於美國 ... 每日 ... 時至八時 ...

徵求

王益新登記土地啟事 ...

陳英祖 土地登記啟事 ...

徵買宅地 便於環境好 ...

徵求農園農地 ...

徵求洋房 ...

招雇送貨人 ...

吳南愚 精刻象牙篆刻印章 ... 古物 ... 南京中正路中央商場 電話二三七九五 縹緗美術社

徵用職員廣告 某大公司需添用職員其職務資格列下 ...

遺失

遺失聲明 鄙人在中華路郵局 ...

遺失符號聲明 茲有軍政部軍事交通機械修造工廠 ...

化痔神丸 衞生所化驗 農商部註冊

精益眼鏡公司 OPTOMETRISTS & OPTICIANS ... 南京太平路 ... 電話二二二三四一號 謹啟

眼科專門 袁懷青醫師 專治一切「眼病」 診所市府西 時間：每日下午五時至八時 分診啟事 附設花柳專門科

哲學 命卦之研究

中國命數有始自黃帝九天玄女授以天書三卷，一太乙、二明天道、三奇門，詳地理三六壬，知人事，探天機而斷事，百試百驗，舍此之外皆一技，能不足以言哲學矣。故來來之事往往不驗，南京大華飯店賽希夷君道學淵源，深得奇門六壬之真傳，故其談論與眾不同，過去未來特別奇效，來京六載，譽揚者多，各界偉人會多感謝。賽君手著壬奇命數指南，關今人命學之非，崇古人祕傳之奧，言簡意深，惠人不淺，同好諸君宜研究焉。 張武啟

中國哲學命相之評論

四書孔子已言不知命無以為君子，世間多數君子均受小人之害，我國命數之術亦夥矣，單論八字用神推算，皆首研究，實地試驗而不能全數可靠，道難與俗人言也。現有**曲阜孔憲和先生**，寓南京中央飯店一二二號，已經七年精究命理，加上七政二十八宿飛星之術，凡命中凶險，那年何日損失，趨避是福，果有奇驗，準確並世無二，敢為知命君子之告，資費一元，指引內中奧妙，確有精微可靠。 前東南大學教授顧實謹啟

赤道人談命處遷移啟事

敬啟者，近因原址翻造，現遷移至中山東路大城隍巷三七號門牌（即中央飯店後門斜對角）照常設硯，如蒙來賓下問，請駕臨該處，毋任歡迎，此啟

沙眼根治之可能

沙眼原非一種重之病，若醫者施用適當方法治療，再有時期之分……（小字難辨）……鄭懷仁醫師專門眼科 南京鼓樓南中山路旁

南京大戲院假座 福利大戲院

特廳對號四角 花樓三角 正廳二角 二等一角 日戲

臨別紀念最後兩天半價外特別大減價

禮聘初次來京程硯秋之師妹 **梅雪艷** 青衣花衫

徐東明 筱奎官

今天日戲 頭本戲迷傳 打嚴嵩 春秋配 夜戲 斬黃袍 臨江驛 明天日戲 全本法門寺 夜戲最後一場 走麥城 霸王別姬

中國旅行劇團

注意登台日期 全國一致推崇之大劇團

今天開映 **世界大戲院** 時間 二時半 五時半 八時半 價目 二角 三角 外加捐稅

導演聖手西席地密爾空前偉構

女明星洛麗揚泰領銜一萬餘人合演

美國派拉蒙出品 **十字軍英雄記** 片上註譯華文

CECIL B, DE MILLES Production "THE CRUSADES"

歷史戰事宮闈勇武英烈熱情片

首都和記更新舞台

票房電話二三三四九

陳小李 趙韻聲 小達子 李少春 周筱芳 陳麒麟 雙齣好戲 全本黃鶴樓

李少春 唐僧取經之一幕 小達子 趙韻聲 康王南渡 陳麒麟 周筱芳 販馬記 滕雪豔 三拉團圓 方美君 黃金台 預告星期日戲

日戲十二時開演 方美君捉放曹 趙韻聲 滕雪豔 臨江驛 陳麒麟 落馬湖 李少春 長坂坡 夜戲七時半開演 筱陳李小達子 趙滕王 陳麒麟 李少春 啟出十本七 狸貓換太子 十本八（臨早觀欲）（日多無演）

日戲價目 對號五角 花樓四角 正廳三角 包廂二角 頭等一角 夜戲價目 對號一元 花樓七角 正廳五角 包廂四角 頭等二角半 捐稅印花在內 小販在內 對號先期售票

明星大戲院

今天加演日戲 對號預先出售

夜戲票價 對號一元 頭等五角 二等三角 捐稅在內 夜戲七時半開演

日戲票價 對號八角 頭等四角 二等二角 捐稅在內 日戲時間一時半起

坤伶皇后青衣花衫 **趙嘯瀾** 大花面王 **董俊峰** 劇界名宿正宗鬚生 **趙化南**

何玉鳳 郭春華 張津民 **臥雲居士** 王華甫 王文祥 胡瑞麟

今天日戲 龍圖壓官 八大鎚 王佐說書 宇宙鋒 准代金殿 明天日戲 過關斬將 九更天 准代滾板 戰地鴛鴦 即二本虹霓關

今天夜戲 單鞭救駕 全本雙會奇 西涼販馬 拷女逼姦 遇救成婚 趕子投親 鬧闖哭墓 選官上任 哭監寫狀 三拉團圓 一夜演完

明天夜戲 全本新三娘教子 戰邊關 扶晃計 柏舟節 課子圖 機房訓 忠孝牌 雙官誥 大團圓

金城大戲院

地址下關商埠街 電話四一四八 時間 二時半 五時半 八時半 價目 一角 二角 童票五分 捐稅在內

今天日夜大貢獻 聯華影業公司全部音樂鉅片

陳燕燕 羅朋 貂斑華 主演 羅明佑監製 馬維邦編導 徐

包辦婚姻的弊害！金錢勢力的罪惡！惟利是競的結果！兩性結合的真諦！

大世界

地址建康路奇望街 電話五二六六八號

裝修美麗 清潔整齊 高尚遊藝 經濟代價

美化大京班 全班男女著名藝員百餘人 一齊登台 表演拿手高尚京戲 隨票入座 不另加票

遊客注意 本場內業已取消女侍招待 及廢除一切不良習慣以求符合新生活

飛飛團驚人武術 魔術新奇吞劍吃火 現代話劇 道情文戲 南北雜耍 女子清唱 滑稽四簧 獨角戲 上海歌劇 寧波歌劇 蘇州歌劇 電影 徐琴芳主演七集荒江女俠 下期放映八集

祇費門票一張 全場聽客遊覽不另加票

新華大戲院

建康路姚家巷口 電話四零五一六

南京市政府新生活俱樂部主辦 **同樂大會** 三十日（即星期六）假座本院舉行 **高尚遊藝**

胡潘殘局之註脚

胡展堂先生病死廣州，中央派往祭吊之大員，業已事畢返京。昨有詢胡當日腦溢血作故情形經過者。南囘之客所述如次，謂：胡氏九日應陳融邀飯，四時左右赴陳宅，談笑自如，晚飯食量，亦如平常；飯後食水果少許，約陳之西席潘景夷下象棋。第一局胡以馬後炮角車追潘，未半時潘敗胡勝。稍憩後，胡約潘繼弈，次局佈竣。調子以後，局勢先仍胡勝，胡以象角馬跳槽渡河，彊敵槽。一面回當提車調河口，同時驅卒過河。再起伏槽之馬追出敵帥，橫河車壓當頭，擬卒食敵馬而收全局之勝，不防車邊臨頭以後，敵方邊象角。伏有一炮。即提壞入士角，致胡無法照架。食馬固不可能，走卒亦不可得，勢非棄車不可，以一着之差。全盤頓成輸局，胡苦思之後。一聲長吁！腦溢溢血，終至長逝，吁可痛焉！

·舵頴·

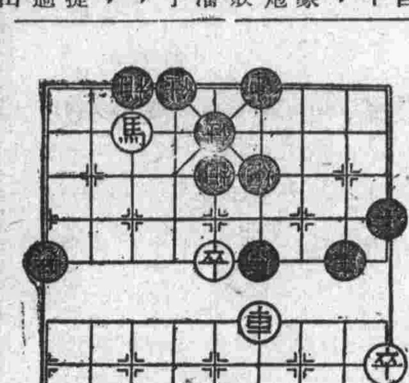

談話

勿出校門

·德·

在某種勢力之下的某區，青年學生之被誣爲「匪化份子」，被監視，被軟禁於學校之內，不准學生的脚踏出校門一步，是一點也值不得驚怪的。

學校變成看守所，反省院，這都不成問題，學生是決不會出來反抗的了。做學生家長的人，或許也可以無異議。不過，當局，應該担當一點義務，即是：以校門爲界，學生不准外出，軍警亦不得內入，不准軍警隨便入校「傳」人，不准軍警在深夜裏借口淸查反動，闖入女生宿舍胡鬧。

這是學生家長們的最低度要求，可是明眼人都能知道，眞能如果能接受這個要求，也不致於下令軟禁學生了。

馮煥章·張文白

各在故鄉興資建學

·老夔·

軍委會副委員長馮玉祥與中央軍校教育長張文白（治中）均籍隸安徽巢縣，張之私宅，在該縣西鄉洪家疃村，去城七十里，巢湖帆船半日可達，該村位於巢合爲界之黃山脚下，湖光山色，風景幽美，民十八，張在其私宅獨資創設小學一所，名黃麓小學，並在距離三里遠之張家疃村，（張之旅衆多居此）張氏宗祠內，設立分校，其時兩處學生計九十餘名，教師僅八人，主其務者，爲其鄉人許錦帆。翌年，即鳩工建築校舍，凡一百四十餘間，將洪家疃村學校，易名爲黃麓小學第一院，張家疃爲第二院，一時百里外之學生均歸之。張又新建圖書館大禮堂，極其莊嚴巍峨。圖書館所備書籍，均係張自京購寄，書中常見有張親筆之眉批，其中以世界童話與近代文學爲多，每年暑假出外參觀，則令該校全體教育，俾資改善，迨至民二十二，學生竟增至六百餘名，兩院共擴充爲十七班，男女職員達四十餘人，是年夏，省教廳在該處設黃麓鄉村簡易師範，於是小學乃劃入省立。師範校長仍由許某升任，惟師範校舍，則係張出資於二十二年春建造完成者。二十四年春，陶行知滋安慶倡生活教育，適鄉師內部發生糾紛，因而由教廳改組，特請陶之信徒楊效春接辦，現該校附近縱橫三十里，設立義務小學二十餘所，藉以實現其教育網，小先生制度，於是失學之兒童，乃得識字之機會，該地老幼，莫不稱慶焉。馮自蟄居泰山後，每晤鄉人，詢桑梓情況，輒終日不倦。民念三年春間，馮乃在其世居竹柯馮村，南圓山之巔，設立圓山工學園，入學者不拘年齡，不限資格，內部負責人，亦係陶行知學生，該校適位於巢合汽車道之側，交通極便，惟經費較黃麓小學開辦時爲細，故兩年之成績，實未能與當時黃麓小學之進度相比擬。但較之初辦時，已相去千里，其突飛猛進，令人仰止。張自黃麓開辦後，每年最少須返鄉一次，親臨指導之，而馮則迄未遄返里閈，雖函電頻頒，但因隔閡而生流弊，終屬難免，惟黃麓現巳歸省有，而圓山尚在私人辦理之下，前途進展，實未可以損計，總之，巢邑教育之得有今日，未始非馮張兩先生推挽之功也。

·「好人政府」·

胡適當年之主張

五四以後，是胡適之這一派在北京城裏活動得最厲害的時候，既鼓吹新文化，復有意政治活動。他們看到當時的政治腐敗，是由於政治人物的惡劣，於是就提出「好人政府」的口號來。當時他們都沒與政治生活發生關係，就祇得組織個小團體，試做政治生活的預備，又創辦「努力週報」，作宣傳的工具。

他們的信條有二：一是要有操守，就是要保守「好人」的資格，在消極方面爲不作無益事，在積極方面爲躬行克己。二是要在職業上站得住，并須設法增加職業上的能力。這就是他們打算在將來實用到政治生活上去的。至於他們主張的「好人政府」的性質，一句話說了就是「改良主義」，而反對積極的革命，他們稱那次民族史上的大流血爲「放火式的革命」，并謂他們是「救火」的，不是「放火」的，也不是「趁火打刼」的。

現在，這「好人政府」的主張，不知發展到如何局面了。·碧波·

甲：張委員！現在襄河水位巳漲淹堤，巳告潰決，去年的水災慘劇，眼看又行公演。爲未雨綢繆計，我們得……川

乙：老兄，我總說你沒有涵養，你還不服氣，現在怎樣？且少安毋燥，喝杯荷蘭水解解你的火氣吧，哈哈！（龍生作）

稿酬待領

本刊上月份稿費已結出，請賜稿諸君即日持原印鑑來本館會計處領取爲荷。

我也談談陳圓圓故里

·燕·

蒯炳南君在本刊談到陳圓圓故里的小考據，據說是詢諸崐山友人而得到的：不佞也是玉山婁水間人，讀到這一段，因此提起筆來寫幾句：

陳圓圓是崐山人之說，幼時也會聽到父老說過；她的故里，有人說是在集街半繭園後面的「潭子裏」，那裏是一個很偏僻的所在，住戶人家，都是替人家天天倒馬桶種菜爲職業的；露天糞坑，觸目都是，木稗味不可嚮邇！

至於蒯君問崐山朋友而得的「泒賣村」，就是我們喊做「問渡村」的，並不在城外三十餘里；只要出朝陽門，往右手拐灣沿着舊城牆的地方便是。那裏的環境，和上述的「潭子裏」相同，也是倒馬桶職業的聚居地段。

陳圓圓到底是不是崐山人？只憑傳說，毫無書面紀載，說來說去，還是不足爲憑的；至於爲什麼有人指上述的兩個地方呢？我想：不外想是故老鄙視吳三桂的降淸反覆，爲着圓圓而「衝冠一怒」，去和李闖拚命，所以叫他到木稗香味裏去找愛人，完全全是鄙薄他倆的意思；因此我也擱筆不再考據了，哈哈！

蛇性的女人

·潘子農·作·（八六）

這樣直鬧到十二點敲過，纔把一頓年夜飯吃完。蘇紋因爲被大家多灌幾杯酒，有點醺醺然了，君偉要她躺着休息一回，她起先不肯，後來給君偉抱到牀上，脫去了皮鞋，這才無可奈何地安靜下來。

君偉和方睦父他們幾個人興緻很好，預備川鬧談來消磨這整夜的時間，他們毫無系統地從寫文章談到演戲，談到劇團和攝影場的生活，甚至談到兩性間的戀愛問題，後來看看蘇紋已經睡着了，他們忽然把話鋒轉到了她身上。

——我以爲現在的蘇紋和從前大不相同了，你們覺得怎麼樣？——第一個提到蘇紋的是鮑小鳴。

——的確，——睦父說：——她現在好像竭力要把生活規律化起來，這是以證明眞摯的愛情是能夠糾正許多不良的習性的。君偉你說對不對？

——當然是這樣的。並且我敢斷定蘇紋除去最早的初戀而外，近四五年她雖然愛過好幾個男人，但她所獲得的全是一些造作的柔情；她沒有嘗到過眞摯的純潔的愛情滋味，所以她祇覺得自己的內心不够充實，不够溫暖，因此她也沒有興趣去處理她底生活方式了。自從和我同居以來，她開始發見了眞愛，更從眞愛中她感覺到生的意義，再加上她濃厚的事業心，一切生活當然非規律不可了。

緊接着，小鳴開玩笑似的問：——這樣說起來，你自以爲對她的愛是很眞摯的了？

——事實上，我對她確實是很忠誠的。

——我也可以這樣保證。君偉和我相交快要十年光景了，他在戀愛上的歷史，我很淸楚，以前我總覺得他的戀愛方式太輕飄了一點，換言之，就是太不認眞。可是他和蘇紋結合以來，簡直一變而爲太認眞了，我眞不懂得蘇紋有什麼魔力！——洪大崗也很感與趣地參加了這場討論。

——我自己有時也這樣詫異，不知她用什麼力量來擒住了我的野心；我祇覺她有別個女人所沒有的可愛之處，這可愛之處到底在那裏，我又說不出來了。

——這眞可謂「難言之愛」了！方睦父這句話說得大家狂笑起來。

留學德國 **沈衛書醫師** 由平遷京
專治內科小兒科
時間〔門診：上午九至十二時（星期節日）下午二時至四時（停止門診）〕〔出診：下午四至八時。四時前預約 星期節日上午出診急症隨請隨到〕
診所：乾河沿小粉橋32（舊稱小桃園）
電話：三二〇三四號

頌揚 **張國威** 相學掌紋專家
先生相法靈驗占課尤奇事因鄙人之父病重特請先生相面經察後即日照氣色論爾家有病人然非死症也復占課批示病已惟半身不遂稍爲纏綿耳鄙人與同伴問先生決斷如是靈驗咸稱爲張半仙鄙人欽佩之餘特爲廣告各界士女如有欲決疑者可到安樂酒店南二樓二三一號房一試當知鄙人之言不欺也
王文鴻敬啓

南京 **交通印務局** 開幕廣告
承印
中西書籍 雜誌報章 簿記表冊 單據報貼
賀柬名片 信封信紙 各種證書 講義刊物
價廉迅速 印刷精良 約期交貨 決不遲延
地址：中華路金沙井三十四號
電話：五二二七四號

新街口 **妙機百貨公司飲食部**
著名冷品上市
冰結漣 鮮果汁
外賣冰結漣以一元起隨喚隨送
經濟餐每客六角 公司菜每客一元
（擴充二樓雅座舒服潔靜）
電話 二一〇八五號

住宅區

·舵頴·

京市山西路，開放新住宅區後。朋輩喜其淸靜，咸築寓舍其中，滄波均默宥精廉新修屋。信嘉長壘則稅人屋而居。大概均相距不出百步，最近忍盧復又築室於山西路，故交幾輩團住成鄰，余居小倉山離離諸人較遠，然朝晚相見，折東能敘，彌覺可喜焉。

新屋齊牙作並鄰，舊交團敘喜成鄰，
花朝黃酒休忘我，小倉山坡約故人。

皖南異俗：殺夜豬

·雅聲·

皖南甯國府所屬的縣份裏、有一種「殺夜豬」的事，筆者親眼看過這幕怪劇的，濡筆寫出來，是亦各地奇風異俗之一種。

凡一個人病到垂危的時候，醫藥巳經絕望了，惟一的救命法，祇有殺夜豬。一個病人醫治不好，不是藥力的不到功，而是有怨鬼來找替身的，殺掉一隻豬可以免去了病人的死。雖則是一種極愚陋的舉動，然而也很有效驗的。

殺夜豬是一種專業，從事於這一道的大半是湖南人，或者是由湖南人引導着一些形似別族的人，從事這種事業的人很少，不是隨便呼喚得來的，他們帶有一點神祕性。

當日落黃昏時，被殺夜豬者之家，擺上了一長條形的香案，殺夜豬者，在門首掛上一道紙幡，吹起了牛角筒，在四面八方的招着鬼。當第二次牛角筒高號起來的時候，小孩子們不准偷聞的，就是大人們聽到這種尖沙沙的聲音，看到殺夜豬者，那副鬼氣森森的面，也是毛骨悚然的。當第三次牛角筒的聲音再起的時候，殺夜豬者在向冥鬼週旋着，唸着不悅耳的經咒，尖銳的叫聲，走着極不整齊的步伐，蠟燭的光，有時暗了下去，佈滿了兇鬼惡煞。這個被殺夜豬者之家，

到夜半十二點鐘左右，把一隻頂定替死的豬子拖了來，在香案前，把牠穿上紅布衣褲，像是古代遭受斬刑的罪人。

唸唸有詞，這個穿着紅色犯人衣服的豬子，果然一哼也不哼了，然後又吹起了牛角筒，拔出紅綠布裹成的小鋼刀，扭着豬耳朵，橫拖着跑進病人的房裏。大聲唸着咒語，把刀在桌上亂撥着，在鬼氣洶湧中，現出殺氣騰騰，殺夜豬者，好像就是一個鬼頭。

全家人躲在板壁縫裏張看，有人說：滿屋上下都有鬼，有人說，纏着病人身上那個鬼，披散着髮，倒跪在殺夜豬者面前。

一刀通進去，豬在狂叫」一聲，滿屋子惡鬼都散了，殺夜豬者提着血淋淋的刀，走到香案前，唸着咒，瞪着兩只深凹了的眼，扯去了門首的紙幡旗。

這時候一家人跑出來了，有的去看望病人，有的收拾香案，殺夜豬者要起他的包袱，拿住牛角筒，在紫黃色的面皮上，現出絲絲的笑，然後走出門，不見了。家人刷的關上了門。

第二天，病人居然漸見起色，殺夜豬自然功勞不小，而也有病人因爲那晚的一切刺戟得太凶，受不住，當夜就死了去，那殺夜豬者是不負任何責任的。

據父老們傳說，殺夜豬是雲貴山中的苗子一種遺傳。

杜撰傳記

書賈投機談

憶民初十年間，上海北平廣州出版界關于傳記體書籍投機狂甚烈，上海某書局，在袁世凱死訊剛自新華宮傳出，即召集全體編輯人員會議，每人負擔袁世凱一生數階段中事件，或根據文書，或根據傳說，即杜撰亦可，每人至少以Ⅹ條爲率，於是諸編輯咸搔頭摸耳，雜翻舊報，有記袁世凱好吃黃鱔，致力文無窮者，有記袁氏愚弄塾師，頑不受訓者，速夜趕作，刻日付印，同時登出皇皇大廣告預約，不十日，全書上市，至張勳等事件發生，亦有此種現象，計書籍出版距其失敗之日，不足一月，此種高速度故事，多似是而非，目的無非在牟利而巳。

又故事取材，在位者多尊崇恭維，在野者多率意謾罵，是亦書儈之技倆也。

·司夫·

爐房之戰（下）

尼泊爾勁旅侵略班洪之一幕

這一夜，蘆笙彈動了蠻婆的肉腿，白酒燃燒了戰士的熱血，狂歡哪！慶祝我們的勝利。但這時忽地飛起了兩聲砲音，震的右堡直抖，我們的寨子是給英國人圍上了呵！班王跳起來說「乾一杯！到省城求援的巳去了四十天，軍隊這早晚定該到了，等我們放下杯子，就出去再殺他個痛快。」

無法！敵人雖然衝不上來，但大砲機槍雨點般的灑，我們究也衝不下去。老鴉寨困守了十幾天，粮食和子彈都快完了，班王成天看看省軍，搔搔頭，嘆口氣說「班洪這回合該滅種！」

「李希哲帶着景谷的阿瓦兵來救我們了，殺下去，不要留着一個尼泊爾人。」一個頭目興奮地報進來。

原來阿卡兵非常驍勇，他們平時受着慘苦的生活鍛鍊，所以體質堅強，赤脚上塗着熱油，穿山過嶺，踏着石子和荊棘，也快捷得同猿猴一般。他們又住在巖穴裏，全憑一根藤條蹤升能上的去。會用塗着「安山」的毒矛毒弩，時常和虎豹比鬥，揹百十斤粮食，也弩發出去，隔五七丈，沒有不命中的。他們的英勇，因而震撼了葫蘆王地。

這時來應援的三千多人，漫山漫野殺了來，都戴着鐵盔，胸部掩着鋼馬甲，腿上綁着黃銅絲，口裏啣着一把細刀，手裏握着一把毒矛。李希哲揮動紅旗，他們便向英國兵的陣線撲過去，敵人的機關槍發狂了，但不能傷損他們，就是敵人依託的斷絕地，壕塹，很高的坡坎，他們一蹤過去了，他們一躍也到了頂上，只一轉眼間，英國兵的現代武器早失了重要性。祇見他們右手一揚，毒矛成羣飛出去，黑大的尼泊爾散兵，纔聽到一聲「殺！」，腹部巳給刺了個穿。司各特將軍倒抽了口氣，打着馬逃了。

阿卡兵趕上去，第二天恢復了爐房。但他們正要殺過薩爾溫江，龍主席的命令可來了，那麼說：「各部退歸汎地，勿得任意挑釁，致起國際糾紛，越界小事」，靜候政府解決可也。

·佛若·

摩登小姐的沙發椅與摩登少爺的流線型車。·張仃作·

五更天

·山歌子·

一更裏來月出頭，燈盞陰陰懶上油，不脫衣衫橫身睡，灣灣脚來手枕頭，情哥哥不心着愁。

二更裏來月出山，情哥哥不來把門關，一壺甜酒熱淡了，一爐白炭化成灰，哥哥不來把燈吹。

三更裏來月正明，郎在門外咳一聲，姐在房中生一計，日間晒衣晚未收，接郎送房解憂愁。

四更裏來金雞啼，哥哥睡在姐懷裏，輕輕拔郎三巴掌，細叫情哥聽雞啼，你屋裏祖宗埋在睏山裏。

五更裏來天放光，情哥收拾轉回鄉，將郎送出房門外，手挽情哥淚汪汪，露水夫妻不久長。

·唐鑑·

麥啄

武漢特產品

當暮春時，禮記月令篇所載田鼠化爲駕一事，考駕非鴛，卵生乃化生物，鼠尾化成駕嘴，有四寸長純係脆骨且細，飛躍極高，如飛時過久，其嘴被風日吹晒，呈枯焦象，嘴上下遂趫，不便啄食，方始翔下，即將嘴插入濕泥中潤合再飛，弋者用絲網，見有麥地內，藏有駕鳥，用四人牽網，潛行麥地，將網敷上，駕即驚而飛去入網。當麥秋前後，各地內均產此鳥，身如鴿大，徧體羽毛，似竹雞色，僅食田中野半夏，此物由庖丁將毛皮剮下，用滾油煎焦後，再加以糖炙，味鮮嫩而脆，惟嘴最可口，據醫家云，食之可化痰，于肺病有益，以其食半夏故也，此鳥交五月節絕迹，余旅行大江南北有年，不出此鳥，惟湖北湖鄉所產甚多，漢口各菜館，春夏之交，以此爲時令品，俗呼爲麥啄。·唐鼎銘·

姑嫂塘

浦口有二塘毗鄰，一濁一淸，鄉人名之爲姑嫂塘。傳聞有姑嫂二人，相鬩於塘畔，互詆爲不守貞操。姑曰：『吾二人各自盡於一塘，將來塘水變淸或濁，孰守貞操，孰不守貞操，可與斷言矣』。嫂曰：『善』。於是各跳一塘。嫂所跳入者，水即變濁；而姑所跳入者，水仍甚淸；塘果有神歟？抑托言以警世歟？不可得而知矣！·惜眞·

福建晉江縣

昔日最大貿易港

泉州卽今福建晉江縣。南宋高宗時，恃海外貿易爲外府、恢於杭州，慶元，泉州置提舉市舶使，招徠賈胡，甚以大食波斯人任市舶使職者。此項船稅，特爲國家重要收入，每年動以百萬計。大食波斯諸人，商於泉州者尤衆，泉州遂稱世界大貿易港焉。後蕃商來者日衆，雜居民間，官吏苦於雜治，乃於泉州特闢一地以居之，謂之「蕃坊」。近世外人之租界或租借地，即援此以爲口實。·李敬·

美國珍聞

稀有的大食漢

美國千薩斯省某醫院最近有一青年叫密拉的，現年三十三歲，因食量太大，要求入院療養，據他說他每天要吃以下許多東西，大牛排八個，大碟子湯二盆，烤麵包二十八個，鷄蛋九個，麵包十二個，珈琲十二杯。

三萬家美容院

美國摩登婦女每年在美容院耗費的金錢是達二億美金，據哈佛大學醫學部皮膚科講師勒萊斯台爾博士最近在那裏演講化粧學，他說美國自一八六八年在斐萊特爾裴亞省最初開辦美容院以外，跟着時代的進步，美容院非常發達，在一九〇〇年的展光，全國祇有美容院二百六十二家，一九〇〇年的收入計七百萬美金，可是到了去年一九三五年之底，美容院總數無慮三萬，一年收入竟達二萬萬美金。

去年斷種人數

據美國加利福尼亞省巴薩台拿市的人類改造協會發表一種有趣味的報告，就是一九三五年度美國全國因精神衰弱或精神發生異狀而受過斷種手術的人數，竟有三千零三十九名，其中加利福尼亞省最多，計八百七十名，美國最初施行優生斷種法的，便是一九〇七年的印台阿拿省，現在此種法規，二十八省統統實行了，自一九〇七年以來，受過斷種手術的人數，共計二萬三千零九十二名。·月新·

孤血論劇

當鋼賣馬（七）

此種不單前呼後應，至爲綿密，且亦合於幽默之原素，較之以人「生殖器」開玩笑者爲如何？店家引生見王謝，而打背供謂：「一邊兒是鑾馬，一邊兒是官人，這要鬧起來，這個亂兒小不了。我也瞧出來嘛；這筆財我得捨！」此以出脫店家，即以收煞，用意最佳。嘗怪此戲之編者，植店家名曰「王老好」，「老好」索逋如此其急，非「老好」者又將何若？然至此使「老好」悄然而去，則不嫌突兀矣。使非預置此一子，仍令「老好」之索債如魚腸劍牛二。邇時使秦瓊平安以銀償之，則不及。而使秦瓊鑾以一鋼，又太過。如此收煞，所謂初寫黃庭，恰到好處也。秦瓊尚作拖拽不放狀，店家急謂：「得咧！是你該我的，又不是我該你的，你怎麼倒怕我跑了哇？」生謂：「你若跑了，叫我吃那個去呀？」此既與起首之「用酒用飯」爲呼應，而又證明秦瓊之「白吃」公案。（到底是「白吃」不是？）筆酣墨飽，餘勇可嘉。秦瓊上樓，將鋼放於桌上，而場面以音樂助響。酒保謂：「哎！把我的桌子都給砸壞啦！」此以示鋼之重，良以馬之渲染，借自花面口中，而鋼若由王謝二人諸獎，未免雷同，故假音樂以爲鋼贊耳。王謝令共耍鋼。鬚生念：「這……」王謂：「想在他未曾用飯，酒家！可領他至後面用飯，算在我二人賬上。」酒保既引鬚生下，再上謂：「二位客官！剛纔那個賣鋼的吃了我口屜窩頭口觔大餅口口饅頭」（其數目字並無一定，只要「撒謊而不大離格兒」即可）